京城日報 夕刊
發行所 京城府太平通一丁目三十一番地 京城日報社

荒井の牛乳 一本五錢〇〇 電話本局七五一

# 徐州の崩壊迫る

## 西側交通路を遮斷され 敵一大混亂に陥る

【〇〇十四日同盟】我が神速なる北進作戰により徐州南側交通路を遮斷された敵は名狀すべからざる混亂に陥り目下我が〇〇部隊正面には二十九軍北に劉汝明が指揮する二ケ師が河南、江蘇省境に布陣して徐州攻撃を阻止せんとしてゐるが、逐次我が軍の重壓を受け陣地を捨てゝ徐州方面に潰走を開始せるものの如く、かくて西方における徐州要塞の最前線陣地は崩壊の已むなきに至りつゝある

## 東部隴海線を遮斷す

### 徐州へ僅か廿里

【〇〇十四日同盟】十四日午後岩仲戰車隊の隴海線切斷と相前後し、我が北進部隊の〇〇部隊は隴海線北方二十里の地點に進出し徐州に向つて決河の如き勢ひで進撃してゐるが、十四日午後六時現在徐州への距離は僅か二十里である

【京城十五日同盟】和田工兵部隊の一部井上決死隊は十四日午前九時二十分久能戰車隊の掩護下に隴海線を爆破、一部は沿線の通信網を切斷し運輸不能に陥らしめ、敵の大動脈たる東部隴海線を完全に遮斷遮斷して引揚げた

【北京十五日同盟】十五日午前〇時十分軍司令部發表=昨十四日午前九時我が軍左翼方面部隊は新安鎭附近において、又黄河渡河部隊の快速部隊は十四日夕刻蘭封東方十五里の門前附近において鐵道及び電線數ケ所破壊し、完全に隴海線を遮斷せり

## 愈よ本格的段階に入る

【北京十四日同盟】我北進部隊の〇〇山附近に於ける隴海線爆破と、大黄河渡河軍の進出は徐州作戰の成功的完結を示すものといふべく徐州大會戰は遂に大きな戰果を獲得すべき本格的段階に入つたものと觀測される

**即ち** 台兒莊附近の戰鬪に於て李宗仁軍は執拗に反撃を繰かへし、同方面の戰線にのみ拘泥して遂に大局を誤り徒らに大軍を膠着せしめ徒に日を空しくした有様であつた、この間我が軍は台兒莊東北方面より徐州遮斷の態勢をとりつゝ着々作戰を展開、黄河渡河の準備進捗すると共に我北進軍に相應ずる布陣により安徽、河南省境方面の敵の退路遮斷の陣形作戰の成功、戰機熟するを待つて南北一齊に行動を開始、北進快速部隊の迅速果敢なる隴海線の遮斷を縮ふ迄もなく

**西部** 戰線は〇山附近の隴海線切斷敢行、黄河渡河部隊又敵の意表外に出て蘭封附近の黄河を勇敢渡河、山東の西南境に進入し決河の如き勢ひを以つて隴海線目がけて殺到し、鐵道部隊と二箇師の陣形完成は成功するに至つた、更にこの間隙、海軍兩翼部隊は地上部隊の作戰に協力し徐州、開封、蘭封、商邱等の敵陣地の息の根を斷たんとて猛爆を敢行、敵の軍事的中心を破壊して敵を畏縮たらしめ、

**かく** て碭山、以東徐州に至る隴海八十里の隴海線沿線に展開する隴海、徐州、蕭縣、碭山、宿縣等の抗日軍四十萬の運命は今や風前の灯となつた、又歸徳、開封、蘭州等の西部戰線上に蝟集する蔣介石嫡系指揮の三十萬の兵力も意氣沮喪の我が軍の攻撃に抗すべくもなく、敵の抗日軍殲滅の時機は今や目睫に迫つた

## 聯盟理事會 終了

【ゼネヴァ十四日同盟】聯盟理事會は十四日午後四時公開會議を開催スイスに對する聯盟規約第十六條の適用除外案を採擇、スイスはここに嚴正中立の立場を保障された、次いで支那代表の要求に基づく起草委員會の提案の日支紛爭に關する決議案を上程、ポーランド代表の保留的言明を含み全會一致同案を採擇、これを以つて第百一回聯盟理事會は前後六日間の會議を終了こゝに閉會を告げた

## チリ聯盟脱退

【ゼネヴァ十四日同盟】チリ代表アグスチン・エドワーズ博士は十四日午後の聯盟理事會において、チリ政府は向後二年間の豫告期間を以て聯盟を脱退する旨聲明した

## 漢口大本營 大動搖

【上海十五日同盟】徐州攻略戰の先驅をなす岩仲戰車部隊は遂に隴海線に向つて驀進し、遂に十四日碭山東方においてこれを遮斷切斷し徐州の敵の背後を斷ち、西方面の敵は全く孤立無援に陥るに至つた、隴海線遮斷が今後の作戰に及ぼす影響は至大なるものがあり、これによつて徐州の敵は我が包圍軍に全く死命を制せられる形勢となつた、十二日我が軍の手中に歸した永城は隴海、隴海に對する後方連絡線として又徐州、宿縣を繋ぐ軍用道路の據點として軍事上頗る重要性を有して居たが、之が陥落後敵、開封方面への軍用道路は既に寸斷となり徐州附近の敵主力にとつてこの隴海線のみが唯一の命綱となり、漢口大本營は異常の動搖を示しつゝある模樣である

## 隴海線を切斷され 敵は壺中の魚

【上海十五日同盟】徐州攻略戰の岩仲部隊の隴海線によるの已むなきに至り、敵は全力をあげてこれを死守しつゝあつたが我軍の奇襲によりこの生命線は一たまりもなく切斷され、山東、河南、安徽三省に蟠居する數十萬の敵は壺中の魚と化し、徐州附近もいよ〳〵迫り我包圍各部隊は意氣軒昂として殆んど全線に亘り一兵も漏らさじと之れが殲滅を期して居る

### 北海沸 南道口 占領

【京城十五日同盟】山田部隊は十四日午前六時より北海沸（臨城東方四里）を攻略し、同八時過ぎには之れを占領、引續き南道口を攻撃、十五日午前四時頑強に抵抗する敵を撃破し同地を占領、更に西方に向け追撃中である

## 雲霞の如く走る 敵集團を爆撃

【〇〇十四日同盟特派員發】隴海線附近の戰鬪に於て我が〇〇機部隊は〇〇基地出發以來徐州附近に現れ、隴海線上を雲霞の如く西走し行く敵大集團を〇〇で發見、これに爆撃を加へ陸軍前進部隊の退路を斷いて猛撃を開始した、上田、田中的確な爆撃を與へた

## 我新鋭大部隊 續々と黄河渡河

【石家莊十四日同盟】十一日夜〇〇、〇〇方面において十三日夜〇部隊の〇〇に於ける渡河に續いて大黄河には一夜にして完全に軍橋が架けられ、十二日夜より新鋭大部隊は續々渡橋中であるが、〇〇より〇〇、〇〇部隊が渡河をなし十四日拂曉までには各部隊に有力な地點を獲得、更に大部隊が引續き渡河中である

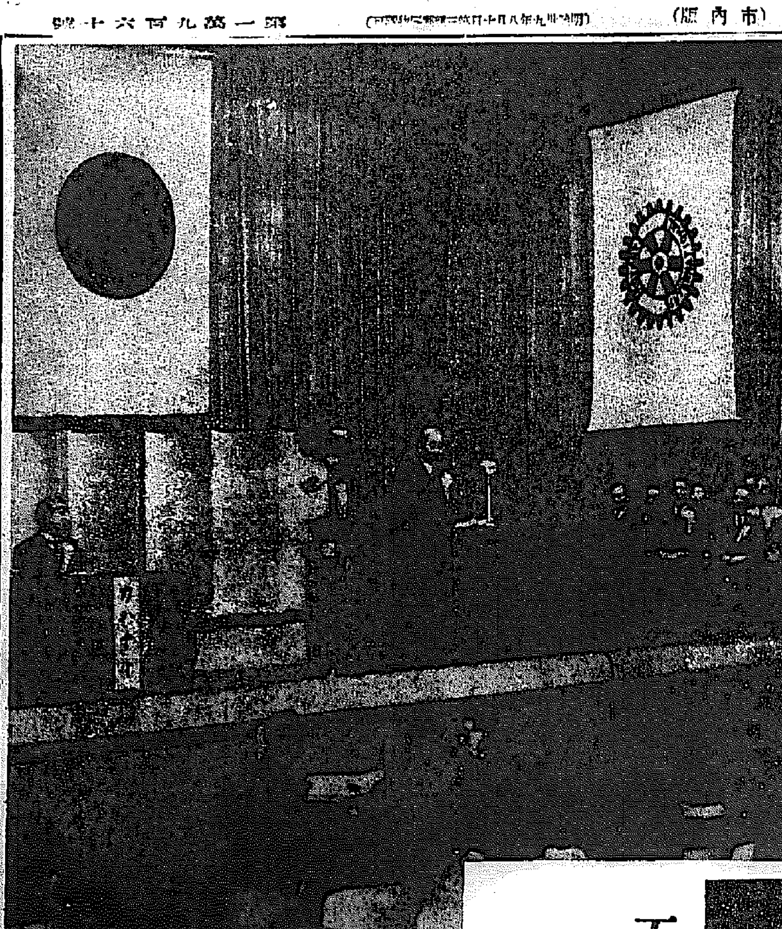

# ローターリー大會

## 五百餘名京城に參集 けふ盛大に開催

### 來賓として總督 總監も臨席

**一人** 一業を代表する全國の知名士五百餘名を聚めて、國際ロータリー第七十區（日本および滿洲國）第十年次大會は、十五日若葉薫る半島の首都京城府民館に開かれた

**午前** 八時半大會に先立つて參加會員一同はまづ朝鮮神宮に參拜、同九時廿分會場京城府民館に集まる、大日章旗とロータリーの水車旗をかゝげ、裝飾を盡くし了た會場には、來賓として南總督はじめ大野政務總監、甘蔗京畿道知事、佐伯京城府尹、尊田商工會議所會頭、國際ロータリー本部派遣代表朝來(?)吉氏、大會幹事岩佐重一氏、京城倶樂部

**會長** 韓相龍氏、サージア(?)ソト・コトナース禮次郎氏以下東京倶樂部の會長朱潮氏ほか四十名を筆頭に內地から二百七十名、京城倶樂部百卅九名、鮮內、滿洲國を合せて總員四十三都市五百餘名のロータリアン並にその家族が列席する

**九時** 卅分開會、まづ國歌齊唱に君が代奉唱ののち、里見ガバナー起つて南總督をはじめ來賓を紹介、南大會以後物故會員のために默禱、井坂倶樂部副會長日下部道三郎氏から出席者總數報告あつて、岡部京城倶樂部會長韓相龍氏が歡迎の辭を述べ、佐伯京城府尹から懇切なる祝辭あり

**次い** で南總督、里見、嵐のやうな拍手を浴びて登壇、別項の如き祝辭を述べた

**本大** 會は非常時局下に有意義ならしめるべくプログラムを組んだ、どうか護朝鮮の現狀を十分に認識して、それを內地への手土産にしていただきたい

### 寫眞は ローターリー大會 立てるは祝辭を述べる南總督

## 南總督の祝辭（要旨）

ローターリー大會に於ける南總督の祝辭要旨は次の如くである

國際ロータリー日本大會が今回京城に開かれたことは、まことに喜びに堪へないところであります

**ロー** タリーの精神には二大題目がある。その一は自己を超越して奉仕せよといふことであり、その二は最大の奉仕には最大の利益ありといふことであります。第一の奉仕といふことはよくわかるが第二の最大の奉仕には最大の利益といふことは實益の直譯にすぎて、その精神がわかりかねる。すなはち眞に

**ロー** タリー倶樂部はそれぞれの職業における人格識見とゝもにすぐれた人たちの集まりで

あれば、最大の功徳を得ようとすればいへば

**最大** の奉仕をせよといふことにも解されて消極的に利己的に解するが、決してさうした精神ではない、わが國古來の語にある「積善の家には餘慶あり」とか「情は人のためならず」とか現代の言葉でいへば「共存共榮」といふ意味であつてわが日本の道德と合ふ立派なる精神であると思はれます

### 決議事項

一、適當の方法をもつて出征將兵に對する慰問をなすこと

一、寺內、畑兩最高指揮官及川支那方面艦隊司令長官に對して感謝電報を發すること

一、大會出席會員及び夫人が京城衛戍病院の傷病兵を慰問すること

一、半島の興隆に鑑し、南總督閣下並に歷代總督に深甚の敬意を表すること

一、參加會員は朝鮮に關して新たなる認識を得たるを以つて、將來半島の興隆の氣運につき各々その宣揚に努めること

一、時局に鑑みロータリー倶樂部の事業は非常時局に即應せしめることを旨とすること

閉會、午後四時から慶會樓において、南總督招待お茶の會に臨み、夜は府民館に於いて和氣あい〳〵たる總親睦晩餐會を催した

**ロー** タリーソング「奉仕の理想」を合唱、國際ロータリー特派代表朝來吉氏の挨拶、前夜研究部會報告等あつて、午前のプログラムを終り、正午午餐、午後は〇〇ガバナーの挨拶（務本倣大那氏擔當）大朝鮮大會開催地決定（〇〇）等あつて午後三時半散會した、議決事項及び決議案を里見ガバナー朗讀、岩佐幹事から祝電披露、卒業生挨拶、里見ガバナーから祝辭の後、世界平和のため熱情を與つてと、卅五分にわたり熱辯を振つて講演をして頂きたい

ローターリーの理想は日本の道德と全く一致する、日本の理想の眞髄を各國の各員に徹底させてもらひたい、また日本の前進兵站基地としての半島を十分に認識していたゞきたい

あり、世界平和のために貢獻せられる趣旨なりと聞くが、私はこの見地から特に外國に對して今日本が東洋平和のためになしつゝある聖戰の眞義を徹底させるやう努められんことを各位に望んでやまない

**日本** は支那に對して何の政治的野心もない、宗教的な意圖もない、また一點の侵略も意圖してゐない、このことは政治に關與せず、宗教に關らず、秘密をもたないといふロータリーの精神と全く一致してゐるのであります

**次に** 私は、今回この大會が半島の京城に開かれたことについて二つの希望を述べたい、その一は半島二十萬民衆にロータリーといふものを十分認識させてもらひたいこと、その二は朝鮮の現狀を十分に視察していたゞきたいといふことであります。ローターリーが何であるかといふことについては、すでにこの地の有力なる新聞においても十分に宣傳せられてゐるが

**會員** 各位は身を以つてロータリー精神を徹底させること に努力されたい、半島の現狀觀察については私は三つの重要點を申上げる。その一は半島は特殊の任務をもつてゐるといふこと、その二は內鮮一體の實情、その三は國工併進といふことであります

**半島** は大陸に對する日本の唯一の足場であり、政治的にも經濟的にも重要なる特殊の任務をもつてゐることはいふまでもない、半島は、內地の前進兵站基地であつて事變以來その果してゐる役割は實に大きいのであります、その實情を見ていたゞきたい、內鮮一體といふことは日韓併合の御詔旨であつて今日はあらゆるものにおいて、內鮮無差別一體となつてゐるのであります、今回の事變が內鮮一體を促進させたことも事實であるが、內鮮一體は全く御稜威のたまもの、やがて結果であり、

**自然** の發露であるのであります、次に農工併進は私の施政方針の一つとしてゐることであるが、由來朝鮮は農を本としてゐるが、工業上から見ても、電力において、勞力において、また地下資源において工業發展の條件をそなへてゐるのであります、このことについてはぜひ北鮮を見ていたゞきたい、私は半島に來られる政治家、實業家にはすべて北鮮の視察をおすゝめしてゐるのでありますが、全く北鮮の現況を知らずして朝鮮を語る資格なしと贈言いたしたいのであります、以上をもつて祝辭といたします

### 天地玄黄

ローターリー大會に南總督列席熱誠溢るゝ祝辭

×

祝辭と同時に半島認識への大なる示唆

×

列席會員一同の感銘は固より半島の現狀に對する認識いよいよ強化

×

大會決議を以て內地に彌より國民的に半島の實情真價の認識は遠し

×

同時に歷代總督及南總督の治績に對する感謝の決議は明朗

×

半島に於てロータリー大會開催の意義極めて深し、此會合に於てロータリーその現地強化は緊要

## 紅絲曼茶羅 24

海音寺潮五郎 作
岩永謙太郎 畫

### 火の女（六）

子供のやうな素直さであつた。兵衛の前に浮かべてゐるのだ

「よい。わしにわびずともよい。このお方におわび申せ。お姫様のお多美は七樂と申して、わしがいみじくも世話にたつてゐるお人だ」

兵衛は素直にわびはじめて、「手前、今日朝鮮から上府して參りましたばかりで、一向にこちらの習ひを知り申さん。ために、殿外な言ひがゝりを申して、甚だ御面目もござり申さん。おゆるし下されませ」

と、ここまでは神妙だつたが、更に語をついで

「しかし、よろづにつけて、人を小馬鹿にしたやうにしか物を申さぬとい御當地の習ひには、あまりよい習ひではござり申さぬな。人は成なければ尊からずと申す。人も仰せられてあれば、たとへ習ひなればとて、さやうな習ひには染まりませぬ。これ國民の上に立つ武士分の者のつとめ……」

と滔々とお説教をはじめたので龍之介は苦笑して遮つた。

「何と申す方か存じ申さんが、貴様く仕りて申遅して來た兵衛。きなさいた赤い顏を火のやうに赤くして

「いかにも、これは御の田舍者でござつて、何がおかしいのでござり申すか。京の都の習ひは好み申さん」

ことの意味の方が先に立つたのがおかしいことでござり申すか。承り申すべい」

「宿鎭のやうな顏でどたつて、片足を芥蘭にかけて、はつたと睨みつけた。返答の次第によつては引き摺り落して踏み殺しもしかねまじき勢ひだ。

顏いたのは龍之介である。

「ひかへろ、わしのお客人に對して何ごとだ！」

と呼んで制したが、兵衛はきかない。

「御免下さりませ。御前に限らず手前は他の御家來に對してかやうな振舞をいたす筈のものではござり申さぬが、お許しはあとで受け申すべい。武士として聞き捨てにならぬことでござり申す」

と言ひ張つて、また本多の方に向き直つて

「通辯いかん。申さるべいことがござり申すなら聞くべい。申さつしやい！」

實時になつてふるへてゐる本多である。聰が外れたやうに口を開いて、がたく顫へさせてゐるだけで、言葉は出ない。

「ひかへい！」

怒つた時の兵衛の聲ふ兇相な激しく知つてゐるので、龍之助はさつと兵衛の前に出て、ドンとその胸をついたが、

「うんにや、聞き申さぬ。殿の仰せでもこればかりは聞き申さぬ。君側近の輩は好かぬことと申したのが……」

「冗談と申すものだ。冗談と申すものだ。江戸では國許のやうに聰らしく正面切つてものを申すことと名乗ると言つて嫌ふ。何事でも冗談めかして言ふのが習ひだ。惡意あつて申されたのではない。ひかへい」

江戸の風習と聞いて、兵衛はいさゝか勢がくぢけたが、また何かを申すまいた

「わしが嫌を申したことがあるか」

「おだまし申されるのではござり申すか」

きつとたつて龍之介が言ふと、兵衛はいきなり疊先に平伏してしまつた。

「恐れ入り申す。恐れ入り申す。聽代の主君のお言葉を疑ひにも疑ひ申すなど、兵衛はどうかしてをり申した」

「もうよい。もうよい。行け。行つて休め」

「はつ、辯み申さね」

兵衛が立去るのを見てから、聰明が去つた之介は本多にわびた。けろりとして顔にかへつた本多である。

「いや〳〵、ちつとも。しかし聞きましたな。噂は聽み及ばれるかと思ひましたわい」

と笑つて、

「聞きうでござるな。祖先四天王の随一、飯田の金時と申したいほどの相好」

「さすう。あれも四天王の末偽でござる。本名を渡邊兵庫と申しまして……」

「當時、江戸で出來るでござつた。わかり申した。さては新田義貞公四天王の随一、篠塚伊賀守の子孫でござつたな。たるほど、なるほど、新門殿を出しましな。篠塚門殿と申す。彈いわい」

「觀かの技も達者でござるが、何せ、腕力でござつて、自ら五人力と誇つてをります」

「五人力、ほゝう、手もなく牛ござるた。牛侍……」

とロをすべらかしたが、急に、「紫頃、紫頃、かやうなことを聞かれたらまた大變……」

と首をすくめた。そして、ふと思ひついたやうに、

「あ、脱線の用、脱線の用、今夜、今夜でござるぞ。お約束の――今夜でござるぞ」

と言ひ出した。

うまい！
一、ノービールの味は新鮮なる果實汁のカクテルです
一、ノービールは酒席に於る景氣附には効果百パーセントです

滋强飲料 ノービール （新發賣）

大阪 アサシワ飲料株式會社

婦人衛生藥 サンプーン
たゞ綿球に包んで入れて置けば分泌はすつかり吸收されて清潔・治療の効力をあげます
經帶や分泌過多等の疾患として最も適當なもの――
從來の綿のやうな嫌はしい手數も要らず、在來の球狀や鍵形のものゝやうに、べとついたり流れ出したりしないのが特長
一瓶一圓五十錢
藥局百貨店にあり
發賣元 東京市日本橋區本町二丁目 岩田商會

歡喜の丘 テイチク
若き日の感激を唄ふ！
島田芳文・詩 古賀政男・曲 藤山一郎

老先生曰く
これで安心だ。これから世の中がいよく良くなる。日本が益々立派なお國になるわい。
「國語辭典」が出來たので、僕はやつと胸をなでおろした。
小學生の寫し持く舊評の「國語辭典」
全國の有名書店で賣つてゐます。

# 細川部隊の變り種…(A)
# ものす陣中論文
## 繪筆も達者な外山部隊長

【〇〇〇にて＝中川本社特派員】南苑の廝戰に戰果を收め轉進して山西の大山岳戰に移るや軍馬も通ぜぬ山路に野砲をひきずり歩兵部隊の作戰に見事成功し〇〇部隊に凱歌を揚げさせた野砲兵部隊の奮戰は目覺しかつた、その細川部隊の勇士に先陣を突破し、砲彈雨飛の最前線で圖らずも邂逅することが出來た、この部隊には變り種が多い、以下そのA、B、Cを陣地に訪ねて……

〇〇將兵だけで編制してゐる部隊がある、砲列の外山隊がそれだ、隊長外山部隊長は有名な和歌山縣白濱温泉の土地經營株式會社常務取締役で、かつて京城にも永く住んだ京日滿、風見「野人」將軍の實兄とは無二の親友であり「俺は大陸の渡り鳥だよ」とうそぶく外山隊長は熱血漢で部下から「おやぢ」と慕はれ、細川部隊長も賞揚してゐる、部下の坂本部隊長（兵庫縣立柏原高女教諭）は戰死し外山隊長は結婚した許りだと云ふ中隊長の夫人に送る慰めと感謝の狀況を傳へる手紙を十日もかゝつて書き上げず一行書いては部屋に祀る靈位に合掌、また一行書き下しては涙をぬぐひ湖北に部隊長の戰死の悲ひ出を新にすれば筆も運ばぬのである、また隊長は文と繪と歌を兼ね備へ、激しい砲戰の下で繪筆をとり世界戰史に燦たる砲兵戰の實況を描き、一方北支の古戰場を調査し陣中で毛筆をもつて「日本晉泉榮長鎭」の大論文を書き下し、内地の歷史研究家に現地の意見を發表、〇〇部隊長も外山隊長の意見と北支の戰跡を聞くため五日遠く離れた陣地から外山隊長を招き耳を傾け兩隊長は陣外の光榮に浴した、本社は繪と文を獨占することが出來近くこの陣中通信は本紙を飾ることになつた、外山隊長の話

「部下は皆んな勇敢だ、苦勞もした、頭髮を溝び、顎鬚をひきずりた精兵隊をつけそれで敵を受ける、砲兵段列は後面的動きで表だけに部下が苛責相た、新聞に花々しく書き立てられずないだけに部下が可哀相だ、一本の煙草を八人で吸つたこと、なすびや、大豆、大根、人參、甘藷なども見つからなかつたが後續部隊や砲兵陣地の戰友に自ら進んでやらうと、空腹をこらへて一つも手をつけなかつた麗しい我等段列部隊の行爲、我ながら涙が出るほど愉快な想ひ出である」（寫眞は外山部隊長）

# 『一兵も失ふな』
## 血路を開く先登に
### 壯烈山西戰線の華、岩元中尉

【山西南部霍石にて中川特派員發】〃兵を前進させるなツ〃と悲壯な一言を殘して西黄河の激戰に大和魂と散つた若武者がある、小林部隊は閻錫山の軍資約一千萬圓の銀塊が西黄河の奧地吉縣の山深き奧地に隱匿されてあることを探知し、約一萬の山西、中央兩軍が蟠居する敵陣に突入苦心慘憺の結果遂に發見その上閻錫山の腹心の翻首帳理部長職瑞少佐を生捕り凱歌を揚げ歸還しやうとするや、敵は生命の綱を斷たれたので猛烈な企て猛然襲ひかゝつた、敵は軍長が指揮する二ヶ師である、山の麓を一千萬圓の銀塊を馬に積み敵兵の背後に背負ひ行軍してゐた頭上から彈雨が降る、敵は〃これがなくては閻大人に打首にされる〃と云ふ事だから死物狂ひだ、小林部隊は勇敢に應戰したが地形が惡い、要に據さて一人の兵が十數足らずの頭を鍵すのみとなつた、この時岩元中尉は血路を開くため部隊の最前頭に起ち敵陣に斬り込んだ、〃あツ中隊殿〃叫ぶ部下の聲も耳に留めず軍刀を拔き十五米、十米中尉はまつしぐらに敵陣に向つた部下も續いた、この時一彈は中尉の左胸部を拔いた、中尉は無我夢中で斬りまくつた血の軍刀をふりかざして四、五米走つた、再び飛んで來た敵彈は二度左胸部に當つた、岩元中尉は〃アツ〃と前にのめつたまゝ再び起ち上らなかつた、部下と縋り走つて彈丸の中を飛んだ部下は中尉を抱き起し深居伍長は〃中尉殿、仇はキツと討ちます〃と部下に前進を命じたが岩元中尉は〃兵を前進させるなツ、一兵たりと死なしてはならぬ、逃れ、退れ〃と全力を振り絞つて深居伍長以下中尉の後に續からとする部下を無理矢理に退らすためふりかざす軍刀の先に嚇を握り敵彈を避けながら退らせようとしてゐるが、部下は中尉の息に刺し刺しも聞かず〃ここぞ〃と血路を開き、小林部隊はこれによつて窮地を脱し得た、中尉の息は刻々に細つたが、部下を思ふ眼ざしだけは生々と燃えてゐた、部下はこれに勵まされて敵陣に暴れ込み多大の損害を與へた、岩元中尉に二時間もキツと睨まれつゝと中尉殿は〃中尉殿〃後から部下が血路を開いたのを見屆けるやうにして戰死を遂げた、時すぎに四月十日午後二時であつた

岩元中尉は昇進したばかりで結婚して日淺い夫人は郷山に居り中尉は常に自分で持つて行けと重い背囊を負ひ行軍し、めしも自分で炊いてゐた位で、部下思ひで若い兵士から兄のやうに慕はれてゐた

京城—光州間處女航空（上は花束をうける兩飛行士、下は木村社長のメッセーヂを新見知事に手交【朝鮮新報寫眞】）

# やけ酒に狂ふ叔父
# をひを刺殺す
## 共有地のことから物議を生じ 寢込みを襲ひ兇行

【大邱電話】十五日午前三時頃大邱府達城公園裏達西面上里洞金某（二五）方に賊侵入し就寢中の金某の左脇腹を鋭刀で突き刺し即死せしめ逃走した、時を移さず市場町交番所員が現場に急行檢證を行つたが被害者の叔父に當る同所居住金某に疑はしい點があるので同七時自宅に就寢中を引致取調べたところ同人の仕業と判明した、犯人と被害者との間には水田五斗落の共有地あり、犯人はこの理由で京から同右を被害者に水田の分配方を交渉したが一向埒があかず腹り切つてゐたところへ十四日夜大邱で酒したゝか飲酒し大酒の勢ひでむら〱と殺意を生じその歸途兇行を演じたのである

## 平北の献納機
### 來る廿九日 命名式擧行

【新義州】平北道民愛國の赤誠として軍部に献納した愛國機二臺のうち國愛號はいよ〱……

## 六百圓背負つて雲隱れ

十四日午後六時ごろ京城元町一ノ一八高橋繁子さん（二〇）は五十五歲位の人夫を雇ひ衣服類損傷など五百圓位、貯金通帳百圓入りのトランクを背負はせて自宅から京城驛に向ふ途中、前記人夫は何れへか姿を消したので本町署に屆出中

## 夏場所六日目

【東京電話】中入後

（挂川）大和錦　（大邱山）武藏潟　（海山）肥州山
（香椎山）高登　（大浪）龍王山　（防長山）土佐ノ海
（筑波嶺）富士ヶ嶺　（綾若）龍ノ里　（巴潟）小島川
（金湊）九州山　（駒ノ里）鏡岩　（沼川）出羽湊

# 淺墓な若嫁
## 飯の中に苛性曹達を混入し 夫の毒殺をはかる

【滿州】[illegible]……十九日午後六時半頃食事の際……中に苛性曹達を混入して差出したが……會を知つてゐるうち……

## 『弟の嫁を救つて下さい』

十五日午前……京城府……

# 世界制覇目睫
## すでに快翔一萬粁
### 航研機悠々と飛ぶ

【木更津電話】航研機はいよ〱快翔眞紅の翼を天空に輝かして既に二十五周目を終つた、周回時間二時間十分、現在までの所要時間五十三時六十二分で遂に一萬粁を翔破し制霸完成も目前に迫つた。

【木更津電話】航研機は益々快翔を續け十六日午前八時二十七分に二十四周を終り益々飛翔を續けてゐる同所要時間二十時間二十四分である、殘餘五十一時間十一分

# 林檎の大敵
## 寄生蜂の襲撃に遭つて
### 棉虫の絶滅近づく

小さい林檎の樹の附近に棉虫めがけて數知れるこの寄生蜂が群々飛び回るのをこゝろみてゐるのが試驗場の……ひところ果樹栽培者の強敵として恐れられた林檎の害虫棉虫も寄生蜂の普及によつて大邱方面では完全に絶滅され其他の地方でも近々一二年中にはその跡を絶つ運命になつた、寄生蜂は最初アメリカの果樹園で利用されてゐたが農林省の水原農事試驗場では昭和二年頃輸入しあつた棉虫驅除のため昭和十年來國から移輸入し棉虫と共に之を飼育、希望者に配付し僅か一、二年の間に全鮮に普及したものであるこの寄生蜂は蠅よりも小さく蟻と言ふには氣に近な程の可愛い姿をしてゐるがリンゴの樹に寄生ふ棉虫が何よりの大好物で追蹤管轄もなく棉虫驅除にはもつてこいで、しかも朝鮮の氣候にも準和に生活しその繁殖率も内地の一ヶ年十世代に比べて朝鮮では十數世代は大丈夫たことが實驗された程で、さすがの棉虫も寄生蜂の大襲撃には一たまりもなく陷落せられたわけである

## 古巣へ逆戻り

【鎭南浦】京城生れ……

## 濟寧館武道大會

【東京電話】十四、十五兩日に亘つて宮城内濟寧館に開かれる武道大會第一日は十四日午前八時より舞道試合を行ひ午後は閑院宮殿下もあらせられ、松平宮相以下宮内官吏員、陸海軍、文部、内務各省關係者も多數觀戰した、先づ皇宮警察部員の個人試合が元氣一杯に行はれ午後は高野、中山兩範士の大日本帝國劍道形その他古流劍士の型、居合、試し斬り、及都下小學生の中から選ばれた豆選士十二組の精一杯の試合があつて非常時局の心構へを見せた、更に佐土原範士以下十六名の精鋭々士の優勝試合、模範試合があつて午後五時終了した

は七日入京以來府廳に日參し……長期に亘る犯行を續けてゐたこと……し南大門警察署に檢擧された、去る三月西大門刑務所を出所したばかりの……

## 仁川府會
### 委員會案を その儘可決

【仁川】府會は十四日午後一時から續開十一日委員附託となつた十三年度戶別税附加税等の事組及び賦課税賦課の結果を全員委員長吉田議員から報告し、直ちに議決に入り全員一致で可決、續いて不動產交換處分の件を上程したが同案は栄町二四四ノ一の共有地の内藤折場所を民有地十六坪と交換せんとするもので吉田議員から質問があつたのみで……原案通り可決し、出納檢査委員……第一部……第二部……任されて閉會

## 剛暴な大工さん
### 監禁療養中に大暴れ

【新義州】市内新灣町錦基元方同居人大工……は……自宅に……したが、……暴れ……先の兩親……取調中……が重傷である

## 延專勝つ
### 對普專蹴球戰

第四回全朝鮮專門學校蹴球大會中央豫選準勝の延禧專門對普成專門との蹴球試合は十四日午後三時北五分京城運動場で月（主）李・趙（副）三氏審判の下に開始四回の延長戰を演じ結局六對四にて延禧勝す

| | | |
|---|---|---|
| 全延禧 | 200004 | 6 |
| 全普成 | 000040 | 4 |

## 殖銀對遞信の第二回戰

殖銀對遞信第二回戰は十五日午後一時から京城運動場で西塚（殖銀）千田、芳賀（遞信）三氏審判の下に開始されたが、兩軍メンバーは左の如し

## 國記往來

## 閭の金持逃げ

十四日午……

## 行き倒れ

十五日午前九時……

## 行倒れ

十五日朝七時半ごろ京城……

## 天氣豫報（十六日）

## 仁川の潮時（十六日）

## 京城地方

## 仁川地方

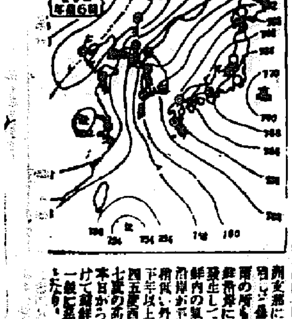

## 十五日朝の概況

……

## 往十里のボヤ

十四日午……

## 慶應連勝
### 對帝大野球

## 新義州新京間
### 鐵道貨空運輸
#### 當分の間休航


5月16日より22日

世界發聲ニユース映畫

友邦ドイツ藝術使節一番來
伯林曲藝團實演
あ調味の セルビアンジャズバンド伴奏

舞台裏の戰慄 ACCUSED

主演 佐分利信・三宅邦子 大川平八郎・川崎弘子

第二の人妻
第二の男
第二の接吻

長篇小說の映畫化に於て 激讃とヒツト！あるのみ！

明治座

筒井齒科醫院 京城本町一丁目

桃屋の果實罐詰 フルーツ一等品
白桃、黃桃、枇杷、西洋梨

淡谷のり子 十七日 公演 若草劇場

選べ良品！ First ファーストシックス

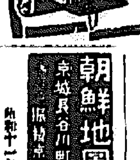

第六交響曲 田園 メンゲルベルク指揮 16円50銭
この第六以上の第六は斷じてなし。
日本テレフンケンレコード

16日よりの催物
3階 夏向 子供服 見切
2階 パラソル 流行會
1階 特製 レインコート 陳列
本町一丁目 カネボウ

新製品 ビクター ラヂオ電蓄と電氣蓄音器
備へよ 時局下のニユースと娛樂に
高級三球電氣蓄音器 E-19. ¥140.-
五球・スーパーヘトロダイン蓄電氣蓄音器 RE-51, ¥195.-
（マツダ眞空管使用）

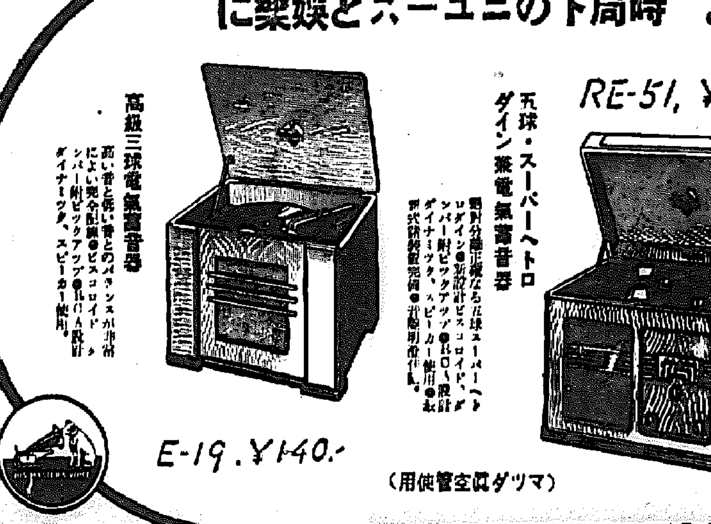

朝鮮地圖販賣元は 小林又七朝鮮地圖部 京城長谷川町

皮膚泌尿花柳病 醫學博士 渡邊晋
花柳病外科
京日案內
花柳病專門 恒松醫院
コムラ病院
女中 看護 住宅 電話

# 快男子 7

大島伯鶴演　今十恒き画

## 高千穂出動

敵は逆が先にかつて邪を犯さうといふ氣になつたのですから堪りませぬ。中にも氣の早い村田新八、この人非常に能書でありました。太い筆で黒々と白木綿に「新政厚徳」と大書いたしました。これを見た生徒等は、手を打つて思はず萬歳を三唱し、ドッと揚がる鬨の聲は天地を震撼して物凄い有様。今では机に向つて勉強なく熱心軍略の研究をしてゐた生徒等に、俄に隊伍を調へて銃を擔ひ「町へ――おいで」トテトテトー、テッテトーートテ〈トーーッと喇叭の音も勇ましく共に行進をはじめる。鹿兒島市中は物凄い戦場のやうな騒ぎであります。これを聞き傳へた九州の不平の士族、日向大佃國隊は、いふまでもありませぬ。各方面から、或は槍を携へ、

鉄砲を擔ぎ、中には錆びたる槍を取出して、それを身に着けて、新政厚徳の旗を目掛けて續々と參集してまゐります。その數約三萬、大砲三十六門、これを海岸に配列して、正に軍備は調つたのでありまます。

この注進が櫛の齒を引くが如くに東京へ達します。之を聞いた東京の海軍省にありました川村中將は憤然として、悲歎由々敷き大事いかにもして西郷を說き付け、事を未然に防がんと、早速高雄艦に乗込み、黒煙を吐いて鹿兒島灣を指して乗込んでまゐりました。

やがて鹿兒島港へ到着した高雄艦は、七島の傍に碇泊し、先づ取敢ず軍使として新納一郎といふ海軍少尉を上陸せしめました。海岸を固めてをりました私學黨の連中早くもこれを見て、バラ〈〈ッと取巻いて、

○『コレッ、貴様は何かッ』

一『私は高雄艦乗組海軍少尉新納一郎といふ者であります。鹿兒島縣令大山綱良閣下に面會したく罷り出ました、宜しくお取次を願ひます』

年は若いが、度胸のすわつた新納一郎、私學黨の向ける銃口の前に平然と立つて居ります。早速この有様を大山綱良に告げる。やがて大山綱良の名で兵舎内へ案内なされた新納が、

一『閣下、自分は川村閣下の命に依つて、軍使として出ました。川村閣下は是非閣下に御目にかゝつて、お話したいことがある。就ては御足勞ではあるが、高雄艦までお出向を願ひたいとのことであります』

直立不動の姿勢を以て敬禮なした。

綱『よろしい、お伺ひしよう』

早速海岸へ來て、小蒸汽に乗り移り、新納一郎に案内をされて大山綱良は高雄艦上の人となりました。川村海軍中將は舷梯の正面に迎へてゐましたが、大山綱良の姿を見るとニッコと笑ひかけて、

川『ヤア久しぶりでせツたな大山さん、御機嫌よう』

綱『ヤア川村さん、あんたはいつも、お變りがなくて……』

川『ヤア有難う……時に大山さん意外な椿事が出來ましたな、實は自分も上陸したいと思ふけれども何分形勢が不穩ぢやから、徒に私學黨の手に命を捨てゝも何等の効果もない、是非西郷どんに會ひたいと思ふのぢやが、到底中途で遮られて、會ふことは出來ないぢやらうと思ふ、そこであんたに御足勞を願つた譯ぢやが、西郷閣下は維新の元勳として、實に國家の柱石とも稱せらるゝ人物であるに拘らず、萬一叛逆の名を以て過せらるゝやうなことがあつたならば、今まで勳王無二の人も一朝にして朝敵、賊軍の汚名を被らなければならぬ、それが實に遺憾に堪へぬ。どうか西郷閣下に御目にかゝり、自分の思ふところを述べ、又西郷の御意見も聞き、その意に副ふやうにしたいと自分は思ふのぢやが、どうかあんたが仲介の勞を執つて西郷さんに御目にかゝることの出來るやう取計らつて頂きたい』

綱『イヤよく分りました、私も縣令として憂慮してゐた所ぢや、では早速この事を大將に申上げることにしよう』

高雄艦を辭した大山縣令が、小蒸汽に乗移らうとした時、ドヽーンと一發の砲聲は轟き渡つた。


腦病 神經衰弱 …は、どうすれば治るか
土田醫學博士 著
無代送呈
最新醫學の立場から腦神經疾患の原因、症状、治療法一切を簡明平易に述べた名著。惱める方の一讀を願ふ。
○癇性腦疾患 ○神經衰弱 ○不眠症 ○頭痛耳鳴 ○ヒステリー ○のぼせ ○めまひ ○心悸亢進 ○記憶力減退 ○思考力減退 ○憂鬱症等に惱む方々 ○頭腦を酷使する職業の方は必讀。
今すぐハガキで…土田腦化學研究所へお申込あれ。

ライトインキ
天下一品！ 一家一瓶！
今こそ！ 國民總動員 ライトで能率あげる時!!
2オンス入 正價30セン
（大瓶 小瓶 各種……全國の文具店にあり）
本舗 ライトインキ製造株式會社

昭和の常識
ビタミンAは眼、Bは脚氣、Cは壊血病、Dは佝僂病、Eは不姙症
Bは豆、Cは野菜、Dは肝油、Eは胚芽に多くある

効果も香味も一番！
歯ブラシの上に押出す一回の分量（長さ）一センチで充分です！それ程「仁丹の煉歯磨」は他の歯磨より强力有効ですから……幾ら多く使ふことが、お好きな方でも三糎以上は無駄です。
一回量2糎
なぜなら 歯に歯石を與しくする丈でなく とても爽かな使用感の中に 口中の有害菌を迅速に殺菌消滅し、ムシ歯や、歯槽膿漏を防ぐは勿論、ホーロー質を保護し、歯垢を除去して、歯と歯ぐきを强める。强力効果の科學的歯磨だからです
仁丹煉歯磨
J.H. OSAKA

森永キャラメルで金魚が当る！
期間 五月十五日ヨリ 六月十五日マデ
府内デパート及森永菓子販賣店で森永キャラメル十錢お買上げの方に抽籤券付小鳥冠を進呈、當籤者には其場で金魚一匹美しい容器に入れて差上げます。
森永製品朝鮮販賣株式會社
MORINAGA'S MILK CARAMEL

●頭痛でノーシンを知り ノーシンで頭痛を忘れる●

養鷄及家畜飼料（御通知次第相場表進呈）
京城府古市町 澤浦精米所飼料部

坂井耳鼻咽喉科醫院
京城本町一丁目入口 醫學博士 坂井清

藥は北島へ
藥種貿易 北島藥店
京城府本町二丁目 株式會社

健やかに育てるのみもの ツルチユク

キノミール
健やかに また逞らしく 育てませう お乳は…… キノミール

旨いは當然！
十二年貯藏 サントリーウヰスキー
サントリーの醸造場は阪神山崎の山中にある。こゝに湧く清冽な湧水はウヰスキー用水として理想的なもので、日本酒で謂へば灘の宮水に當る。サントリーはこの水と掬これまたウヰスキー原料として最良といはれるゴールデンメロン種大麥(内地産)とを用ひて本格醸法によつて醸造した。しかも醸造所同じ山崎、山中の靜かな酒庫に實に十二年の永きに亘つて貯藏し、香味な醇が上にも圓熟せしめたのが本品である。その旨さは誠に絶讚を浴びてゐる。

新發賣 小粒ノルモザン
舵 胃の海 荒れても 小粒あり
のみよい
胃酸過多・胸やけ・胃痛に
武田長兵衛商店

地球鉛筆
日本一クレヨン 正直クレヨン
地球鉛筆朝鮮販賣株式會社
日本鉛筆製造株式會社

大阪商船出帆



黄金座
京城八十朝令 日の社三日曜 ニュース 二日殺人犯
五月十三日より 五月十七日まで

京城劇場
五月十六日 七日二日間
十八日より三日間 わらはし隊

中央館
大波止場の摩天樓 刀を拔いて
十四日より十七日迄四日間

京龍館
北朝鮮 世界の女 1 2 3 4
十六日より十八日まで

大阪商船出帆

浪花館
五月十二日封切 軍使 煙天晴れ 忍術江戸荒し

ワカクサキ
五月二十日より 大毎新聞 朝日ニュース

喜樂館
日活 公園の大勝利 兄妹の裏 日活

朝日座
五月十八日より三日間 わらわし隊 來演
五月二十一日より

明治座
松竹キネマ
五月十六日より二十二日まで ニュース 舞台の裏 女優戰慄 映畫

# 見果てぬ青春【118】

川口松太郎作　志村立美繪

（新興キネマ映畫化）

解散（三）

「皆さんの心持はよく判つてゐるのですが、どうか、もうこれ以上私を責めないで下さい。このまゝ默つて引込んでゐるやうな私ではありません。きつともう一ぺん出直します。精神的にも物質的にも、もつと強い力をつかんで、必ずやり直します。でも今日だけは默つて私の云ふ事を聞いて歸つて下さいお願ひ致します」

議論でも理屈でもなく、精神的に打撃を受け仕事の底に躓ひを抱くと云ふ澄子には、お弟子たちも口の出しやうもなかつた。

「お師匠さんがさう云ふのでは仕方がありません。あきらめて私た…

皮肉に笑ひながら

「文藝部も一先づ解散して頂きます。いろ〱ありがたうございました。けれど おあきらめ下さいまし」

「外に仕方がないんですか」

「あなた方へお拂ひするものがあつたら、事務所の方へさう云つて受取つて下さい。今日は外に用事もありますから、歸つて下さい。いづれお目にかゝりますから」

劍もホロゝな挨拶に、三人とも口がきけなかつた。心殘りになるらしく不服さうに歸つてしまふと、廣い稽古場が急にひつそりとして、さつきまでのざわついた空氣が、打つて變つて、不氣味なほどに靜まり返つた澄子はほつとしたやうに、稽古場の眞只中へ坐ると改めて四邊の樣子を眺め廻した。

「思ひ切つた事をやつたもんだね」

何時の間に來たのか、明男が、技からさう云つた。

「私のした事は間違つてゐると思ふ？」

澄子は今日のことを未だに相談してゐなかつたのだ。

「間違つてやしない、あれで好いんだよ。姉さんの腕についてゐるものを、一先づはみんな振り落してしまつた方が好いと僕は思ふ」

「私もそのつもりなの、そのつもりで急にこんな事をしたのよ」

「たゞあんまり突然だつたから、僕もマゝ驚いたけれど、結論はこれが一ばん好い方法だと思ふ」

ちも歸ります」

一人がさう云ふと、他のお弟子も關係者も

「少しでも早く開演の準備をして下さるやうに……」

と云ふ希望を殘して、歸るより道はないのだつた。が日下部、相澤、商原の三人だけはまだあきらめ切れないらしく

「我々にはハつきり呑み込めないんだが、もつと判るやうに具體的に事を明かしてくれませんか」

「お金がないんですよ」

澄子は、意外に冷淡に云ひ放つた。

今にして思ふと、この三人の文學生が生半可な藝術論を我へ込んで、一知半解な新舞踊論に得々としてゐた自分が、恥しくも、滑稽しくも感ぜられる。非常な努力の結果の限りを盡くした彼等の若い文學士を實質以上に買ひ被つて、勝め手に振り廻された失敗をつゞけて來たのだ。

「お金がないから止めるんです。外に理由はありません」

「金ならどうにかなるでせう」

商原の質問でさう云ふのが、いよ〱癪にさわつて來て

「あなた方が貸して下さいます、工面をして作つて來てくれまつか」

---

## コドモの時間—連續物語

# コセ吉とノン子

【1】ハイキング　BK童話劇團

【午後六時】

コセ吉とノン子は兄さんに連れていたゞいてハイキングに行く事になりました。二人は大喜びで早速支度を始めますが、コセ吉はコセ〱、人のおせつかいばかりして肝腎の自分のお辨當を忘れて出かけます。その點ノン子は落附いたものですがあんまり落附き過ぎて兄さんとコセ吉が出かけて行つたのも知らず平氣で犬と遊んでゐる始末です。電車に乘るにもコセ吉は人を押しのけ、電車に乘りすぎてゐるうちに、兄さん達が乘らないうちに電車は出ますし、朝からの失敗つゞきに兄さんはやつかり氣を腐らしますが、やつとみんな揃つて目的地へ着き、美しい田舍道を行くうち朗かになります。でも、偸り調子に乘つて步き過ぎ深い山の中へ迷び込んでしまひます。コセ吉は例によつて氣早く道を探しに出かけますが、日暮にたつても歸りません。ノン子はゆつくり考へた揚句い事を思ひつきます。そこへ、やつとコセ吉が戻つて來ます。コセ吉は道を見つけました。コセ吉の機敏な働きとノン子の落付いた態度のおかげで、三人は無事に元氣よくお家へ歸る事が出來ました

主題歌

コセ吉　僕はコセ吉

ノン子　私はノン子

コ　僕はいつでもコセ〱〱コセ〱

ノ　私はいつでもノンビリしてるのよ

二人　だから時々失敗します

ノ　でもね人間は辛抱が第一

コ　だけど〱今の世の中スピード時代

それでは皆さんさうなら　お次はどこでどうしませう　よい所へをBKへ　どうぞお知らせ下さいな

---

連續ラヂオ小說

# 犬娘（下）

林不忘原作　（獨演）神田伯龍

さしも三百年の太平を謳歌した德川幕府が崩壞し、明治新政府がめでたく誕生し、こゝに封建制度が倒れるに及んで、有爲轉變は世のつねとはいへ、いづこにもそれぞれ悲劇、喜劇が見られた。講談奉行の週ののちに來たものは、諸國の大名にそれぞれ御國替の禁にあつからしめたことで、勲功に應じて長くも華族に列せられたものゝ中には明石侯松平兵部大輔もあり、こゝに改めて伯爵明石兵部となつた。しかも才智のすぐれた俊秀明石伯は新政府に出仕し、裁判官としてその敏腕を謳はれた。とある日、一人の巡邏が見るからに美しい若い女を引つたてゝ來た。「怪しからん女です。こいつはどうも[illegible]の證據があるのです」と巡邏がいふのを明石裁判官が自らその女を調べてみる。すると取調べるに隨つてどうもいろいろと氣にかかることがある。ふと氣がついた明石裁判官がこの女の肌を出させてみると、白いその肌には正しくその昔、將軍の獵、猪の牙に掛つて受けた傷の痕。これぞ紛ふかたなき奈尾子姫である。

「おゝ、さては奈尾子か」

「父上！」

ここに數年振りかで父子の再會が出來たのであつた。ここで、明石裁判官は奈尾子姫を引取ることになり、犬使とたりさつた數奇な女太夫も昨日に變る伯爵令孃。若き飯島の志士服部左馬之介は晴れて奈親の目がねにかなひ、奈尾子姫と晴れて婚約式を擧げることになる。のち左馬之介も明治新政府に出仕して大審院判事に立身し、再び、めでたく添ひ遂げ、家が榮えたのである。

---

## 家庭講座

# 疫痢の豫防と手當（前10.20）

城大醫學部助教授　高井俊夫

若葉の濃くなるにつれて疫痢が猛威を振ふ季節となりますが

（一）主として五月、六月、七月の候、殊に蒸し暑い梅雨期前後に最も多く年齢は四歳から七歳位の子供が一番罹ります

（二）疫痢は申すまでもなく一時間でも手當の遲れてはならぬ病氣ですからその初發症状がどんな樣子でやつてくるかに平素より深く注意して其の僅かな初期の變化にもすぐ氣付いて醫師の治療を受けることが大切です

（三）疫痢は赤痢と同じく傳染性疾患ですから食餌に十分な注意が必要ですが發表を助ける二次的要素として多くの場合、過食、過勞、寢冷へ、過食、夜更かし等のかくれた原因が擧げられます

（四）疫痢は一度罹れば極めて濃烈な疾患ですが小兒科領域に於て之に對する新しい治療法も種々考察されて參りました。其の一二に就て述べます

**本日圍碁休載**

---

# ラヂオ　十六日（月）

## 第一放送

### 朝の部

午前六・〇〇（大）ラヂオ體操

六・二五　ニュース

六・三〇（東）支那語講座

七・〇〇　時報　今日の天氣見込

七・〇一（名）朝の修養　國民精神總動員運動に關して　本村に於ける國民精神總動員運動と銃後後援　愛知縣額田郡下山村村長　梁瀨民松郎

七・二〇（東）朝の音樂（レコード）

九・二〇（城）氣象通報

一〇・〇〇（東）家庭メモ　料理獻立（そら豆のスープ・京城・釜山）同（芹のいため煮と豆腐と豚肉の煮物・平壤）同（いかの油味噌・清津）日用品値段

一〇・二〇（城）家庭講座　疫痢の豫防と手當　京城帝國大學助教授　醫學博士　高井俊夫

一一・〇〇（東）小學生の時間「尋一」對話と唱歌「ハトとカラスとツキ」南櫻コドモ會　指揮　中村仁　伴奏　大川きみ

### 晝の部

正午（東）時報

（大）管絃樂　一、舞踊組曲（イ）メヌエット（ロ）ムゼツト（ハ）タンブラン　二、歌劇「ルスランとルドミイラ」序曲　寶塚オーケストラ　指揮　竹内平吉

午後〇・三〇　ニュース・鮮魚節

一・一五（城）家庭の時間（朝鮮語・釜山）體溫の話　李先根

二・〇〇（大）小學生の時間「尋四」兒童劇「笛の名人」　胡蝶[illegible]

二・四〇（東）ラヂオ體操

### 夜の部

三・〇〇（東）母の講座　子供の癖とその矯正法（三）學校に行きたがらない子供　岡本鑑四郎

三・二〇（東）教師の時間　讀本朗讀講座（四）朗讀　東京市櫻田小學校兒童　小學國語讀本卷九（下）　朗讀並指導　篠野釆次郎

四・〇〇　ニュース（氣象通報・釜山・清津）鑛況相場

四・二〇（東）大相撲夏場所實況（六日目）—兩國國技館より中繼

六・〇〇（大）連續物語「コセ吉とノン子」（一）ハイキング　BK童話劇團

六・二〇（東）コドモの新聞

六・二五（大）講演　海外に於ける我が國商品を見る　神戸商大教授　平井泰太郎

六・五五（東）カレントトピツクス

七・〇〇　ニュース・天氣見込

七・二〇（東）特別講演　交通事業の調整に就て　鐵道省監督局長　鈴木清秀

七・四〇（東）講演　[illegible]　法學博士　[illegible]

八・〇〇（東）ハモンドオルガン獨奏と合唱　一、ハモンドオルガン獨奏　前奏曲と遁走曲ト長調　早川管雄　二、合唱（無伴奏）東京シンフオニツク・コーラス「ミサブレヴイス」より　東京シンフオニツク・コーラス

八・三〇（城）長唄「[illegible]」　唄　杵屋[illegible]　三味線　杵屋[illegible]

八・五〇（東）連續ラヂオ小說「犬娘」（下）　神田伯龍

九・三〇（東）時報・ニュース・ニュース解說・氣象通報・明日の番組・翌日の番組・地方へのニュース・銃後便欄

## 第二放送

正午（大）管絃樂

午後一・一五　家庭の時間

六・〇〇　お話と唱歌　李先根　ツルコドモグループ

六・三〇　[illegible]

七・三〇　講演　[illegible]

八・〇〇（東）[illegible]

八・三〇　[illegible]　金昌澈

九・〇〇　[illegible]（一）　申鼎雨

一〇・一〇　國語講座　朱今南

## あすのきゝもの　十七日（火）

午後三・〇〇（城）講演　ステイブルファイバーの愛用は先づ其の正しき認識より　總督府中央試驗所長　山村[illegible]

四・三〇（東）大相撲夏場所實況（七日目）兩國國技館より中繼

四・三〇（城）野球試合實況（決勝戰ある場合）（京城・平壤對抗二塁戰）京城實業野球リーグ「府廳對鐵道決勝戰」—京城球場より中繼—（南大門[illegible]）

六・〇〇（城）マンドリン合奏　京城マンドリン合奏團

六・〇〇（東）ラヂオツアラエイ（商津）「五月」

八・〇〇（東）歌謡曲　獨唱・合唱　東京ノーダーターフエルフエライン

八・三〇（城）歌謡曲　作歌　[illegible]

八・五〇（東）ラヂオ風景　[illegible]

---


九州郵船出帆廣告　釜山出帆

〇博多行　毎日午前十一時

〇對馬經由長崎行　毎月十二回午後二時　一日四日六日九日十一日十四日十六日十九日廿一日廿四日廿六日

〇下關行　毎月六回午前六時　四日九日十四日十九日廿四日廿九日

九日出帆　[illegible]

釜山府第一棧橋　九州郵船株式會社出張所　電話二四二一番

朝鮮汽船出帆廣告　[illegible]

九州郵船出帆廣告　釜山出帆

〇博多行　毎日午前十一時

〇對馬經由長崎行　毎月十二回午後二時　[illegible]

〇下關行　毎月六回午前六時　[illegible]

九州郵船會社出張所

代理店　仁川府海岸町　野口商會　電話二四・一七三番

阿波共同汽船仁川出帆　[illegible]

朝鮮郵船定期航路　[illegible]

朝鮮郵船株式會社　京城府南大門通リ五ノ一　代表電話本局（2）四一九五番

朝鮮到船定期仁川出帆　[illegible]

近海郵船仁川出帆　[illegible]

沿岸航路出帆　[illegible]

朝鮮運送株式會社　仁川支店回漕部

◎西鮮航路　[illegible]

◎北鮮航路　[illegible]

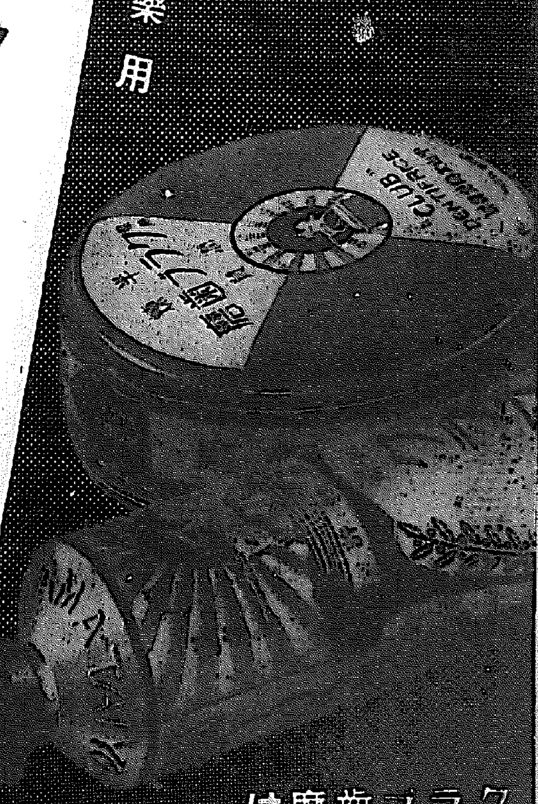


一家揃つて…

クラブ齒磨で健康増進！

強健な齒牙なくしては、力強い眞の健康生活は不可能です。そこで先づ肝要なことは、優秀な齒磨を選ぶことです。恐ろしい口中のバイキンがムシ齒や口臭の原因である以上、殺菌原料を明示してゐない一般の齒磨では一日も安心出來ません。ぜひ有效殺菌劑配合のクラブ齒磨を使ひませう。實際的にムシ齒や口臭・惡疫を防いで、强齒保健の役割を果します早速クラブで、一家揃つて健康！ムシ齒をお防ぎ下さい。

クラブの煉や半煉齒磨に配合された殺菌劑クロール・カルヴァクロールとヨードチモールは併用一〇、〇〇〇倍に淡めてさへ、恐ろしいチブス菌などを死滅するほど強力です。從つてムシ齒など豫防するのは當然のこと、齒齦を强化し齒槽膿漏を未前に防ぎます。こんなに優れた効果をもつ齒磨が他にあるでせうか？早速御比較下さい！味や香りが爽快で、口觸りも氣持ちよく、御子樣迄が喜んで磨かれます。

チューブ入——十三セン・十八セン・二八セン　三〇セン・三五セン・五五セン

御質半煉——十八セン・二五セン